

Pregunta vecinal

"Tú decides"



Presencial

(mesas para participar)
el día 11 de junio 2022 (10:00-14:00) en:
Plaza Mataelpino
Plaza El Boalo.
Campo de fútbol de Cerceda.



Online

a través de la app
del Ayuntamiento
10 al 15 de junio 2022

Algoritmo del voto
eAgora



Presupuestos participativos 2023



AYUNTAMIENTO
EL BOALO-CERCEDA-MATAELPINO

Pregunta vecinal “Tú decides”

PRESUPUESTOS PARTICIPATIVOS

Tras meses de trabajo desde los Consejos Sectoriales, ha llegado el momento de que toda la vecindad mayor de 15 años empadronados/as en nuestro Municipio, participe en la Pregunta vecinal “Tú decides” en la que se eligen las propuestas que se desean ejecutar en el 2023, con un presupuesto total de 100.000€.

¿CÓMO PARTICIPO?

Se puede participar de manera online, desde el 10 de junio hasta el 15 de junio de 2022 a través de la app del Ayuntamiento denominada “eAgora” (que se puede descargar desde cualquier dispositivo, desde Play Store, App Store, ..) o de manera presencial en las mesas participativas que se instalarán en los tres pueblos el día 11 de junio entre las 10:00-14:00 horas.

App eAgora

El Ayuntamiento de El Boalo, Cerceda y Mataelpino ha decidido integrar una nueva herramienta tecnológica con el objetivo de facilitar la comunicación con la ciudadanía y ofrecer un recurso para poder proponer iniciativas y publicar eventos por parte de todos.

Se trata de eAgora, una aplicación móvil gratuita que se convierte en un punto de encuentro digital para dinamizar la vida en el municipio y fomentar la participación ciudadana, con el objetivo de generar acciones reales que ayuden a avanzar hacia un modelo de municipio más participativo, comprometido y sostenible. Es la primera app municipal que fomenta la participación ciudadana y la vincula a la Agenda 2030, facilitando un espacio de diálogo directo entre vecinos, vecinas, entidades, comercios, empresas y el Ayuntamiento.



Presupuestos participativos 2023

Participación online: 10 junio -15 Junio 2022

Paso 1. Descarga aplicación en tu móvil o Tablet, eAgora

Paso 2. Una vez dentro de la app, en la página de Inicio aparece un acceso directo a "Presupuestos Participativos 2023".

Paso 3. Verifica tu teléfono. (Se recibe un mensaje con un código de seguridad que debe introducir).

Paso 4. Introduce DNI. (Forma de identificar padrón y no duplicidad de votos).

Paso 5. Selecciona las propuestas que te gustaría que se desarrollasen en el Municipio en el próximo año 2023, hasta un total de 100.000 € , sin poder exceder esta cuantía, es decir, el sumatorio de todas las propuestas elegidas no puede superar los 100.000 € .

Participación presencial: (11 de junio, 10:00-14:00).

-Mesa participativa plaza El Boalo. (Plaza de la Constitución, 1, 28413, El Boalo)

-Mesa participativa plaza Mataelpino. (Plaza de España, 1, 28492 Mataelpino)

-Mesa participativa Campo de Fútbol Cerceda. (Carretera Navacerrada, 1 ESQ. PUENTE MADRID, El Boalo).

Es necesario presentar DNI para comprobar que eres un vecino/a del Municipio. El sistema permite verificar que se realiza un voto por persona.

Una vez comprobada la identidad, se realizará el sumatorio hasta 100.000€ de las propuestas elegidas, ¡puedes traerlo pensado de casa o realizarlo allí mismo con la ayuda de las/os técnicos de la mesa!

**¡Gracias por construir juntas/os
el Municipio que queremos!**

¿Ya has descargado la App?

1 Descarga la App eAgora en Google Play o App Store



2 Instala la aplicación en tu móvil



3 ¡Crea tu cuenta en menos de 1 minuto!



4 Ya lo tienes, ahora puedes recibir alertas, información y participar

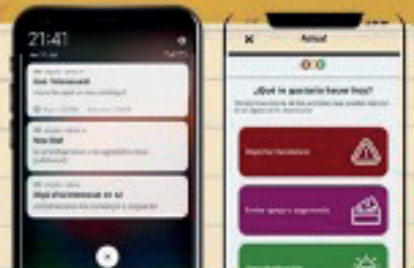

Descarga la App



HOTEL DE INSECTOS

Consejo Sectorial de Agroecología

Presupuesto: 2.000€

Descripción:

El objetivo de esta propuesta es proporcionar de pequeñas galerías artificiales donde una gran cantidad de insectos, como mariquitas, crisopas, abejas o avispas solitarias, etc. tengan un lugar donde refugiarse.

Aunque muchos insectos los emplean como refugio, los principales ocupantes de los hoteles de insectos son las abejas y las avispas solitarias, que los utilizan para construir sus celdas donde se desarrollará su descendencia.

En la naturaleza, estos insectos solitarios buscan todo tipo de agujerillos y galerías excavadas normalmente de madera muerta por una gran variedad de xilófagos, sobre todo, larvas de escarabajo.

Cuando eliminamos la mayor parte de esa madera muerta del entorno, no sólo generamos un grave impacto en todas estas especies que dependen de ella, sino también agredimos a los que se alimentan de estas últimas, es decir, muchas especies insectívoras entre las que se encuentran vertebrados como aves, reptiles o pequeños mamíferos. Los "hoteles" son una forma de compensar la carencia de huecos naturales aportándolos de forma artificial.

Entre otras, se intenta luchar con un grave problema como es el de la desaparición de las abejas. Situación que si no se revierte puede impedir o reducir drásticamente la reproducción de muchas especies de plantas, lo que puede resultar en una pérdida de la biodiversidad y en un desequilibrio en los ecosistemas.

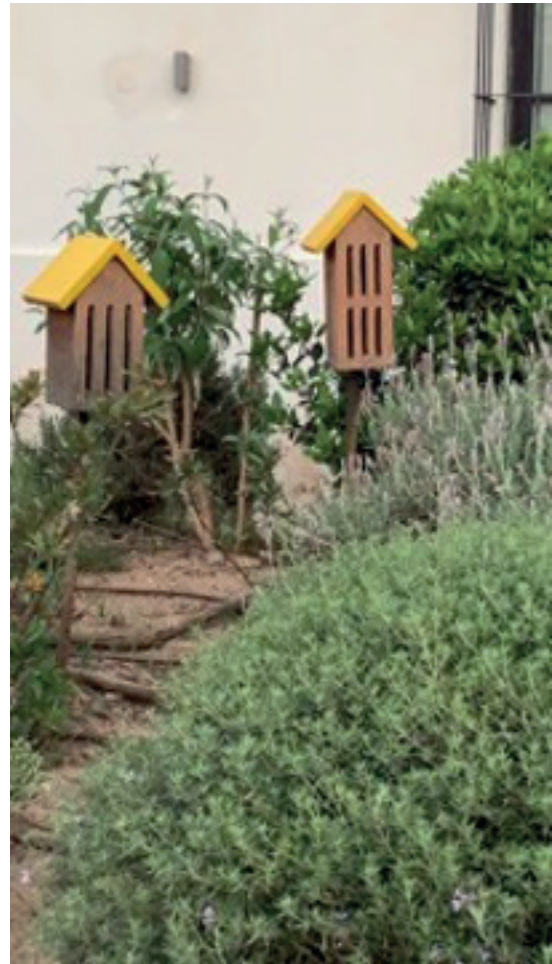

Pregunta vecinal “Tú decides”



Actividades para desarrollar:

1. Compra de los hoteles de insectos. (Petición de presupuestos y selección de la empresa suministradora por parte del Consejo de Agroecología).
2. Publicidad del Proyecto y oferta a vecinos particulares y zonas comunes de las urbanizaciones.
3. Colocación de los hoteles en el medio natural.

NOTA: Las imágenes adjuntadas en el boletín no corresponden con los resultados finales y sólo sirven como muestra de ejemplo, pues con la puesta en marcha de este Proyecto se solicitarán tres presupuestos de elaboración de hoteles de insectos, por supuesto, teniendo en cuenta en la medida posible que se desarrolle toda la actividad a nivel local.

Experiencias similares: LIFE Vía de la Plata -Ayuntamiento Salamanca.

Hoteles de Insectos: Ayuntamiento de Pinto.

Objetivos Desarrollo Sostenible:



15.

Gestionar sosteniblemente los bosques, luchar contra la desertificación, detener e invertir la degradación de las tierras, detener la pérdida de biodiversidad.

LIMPIEZA Y ADECUACIÓN DE LOS TUBOS DE DRENAJE DE AGUAS PLUVIALES Y CUNETAS EN VARIOS TRAMOS DE VÍAS PECUARIAS

Consejo Sectorial de Agroecología

Presupuesto: 4.000€

Descripción:

Los caminos de tierra deben disponer de un buen sistema de drenaje y canalización de aguas pluviales para evitar que se formen baches y escorrentías.



En nuestro municipio hay caminos en los que los tubos que los atraviesan y los que salvan el acceso a las fincas están cegados con tierra y vegetación y las cunetas han perdido la pendiente, todo ello provoca que el agua de lluvia se embalse y socave el terreno.

La falta de mantenimiento tiene un coste a título individual por el deterioro de los vehículos y un coste público por los continuos parcheos de los caminos que en cuanto llueve, vuelven a estropearse.



Pregunta vecinal “Tú decides”

Para el año 2023 se propone intervenir en la vía pecuaria que discurre entre Mataelpino y la entrada a la Pedriza, así como en el ramal que va hasta la hípica Tovarich y en el que va hasta el paso ganadero de la calle Cañada.

El primer tramo va desde la hípica Tovarich hasta el camino a Manzanares, hay un tubo que atraviesa el camino que está cegado por lo que el agua ha formado una cárcava profunda y otro punto donde la cuneta está invadida por un zarzal que hace que el agua discurra por el camino.

El segundo tramo es continuación del anterior hasta el cruce hacia la calle Cañada, que, en su mayor parte, ha perdido las cunetas por estar llenas de tierra y vegetación, por lo que el agua atraviesa el camino en varios puntos y se embalsa.

Actividades para desarrollar:

1. Identificación de las zonas en las que hay que intervenir.
2. Limpieza y adecuación de las zonas identificadas en el punto anterior.
3. Mantenimiento en años sucesivos en nuevas zonas a definir por el técnico municipal.

Experiencias similares:

El mantenimiento periódico de cunetas y tubos de drenaje es una actividad habitual y necesaria para que los caminos de tierra se mantengan en buen estado

Objetivos Desarrollo Sostenible:



11. Ciudades y Comunidades sostenibles.

REPOBLACIÓN Y EMBELLICIMIENTO DEL ANTIGUO BASURERO DE EL BOALO

Consejo Sectorial de Agroecología
Presupuesto: 24.750 €

Descripción:

En este proyecto se actuaría en una superficie de 15.000m², sobre la zona del antiguo basurero del municipio que dejó de funcionar hace más de treinta años y que la única actuación que se llevo a cabo fue el relleno del vaso mediante camiones de escombros y otros áridos, también en los alrededores hay antiguos vertidos de escombros que afloran por todo el área.

La flora de la zona es muy escasa debido a la pobreza de los suelos, ausencia de pastos, -árboles y especies aromáticas, lo que determina el escaso valor productivo desde el punto de vista ganadero tanto en pastos como en aprovechamiento apícola, lo que hace que se desarrollen especies de bajo valor ecológico y productivo muy susceptibles de incendio forestal.

Recuperar esta zona la convierte en un lugar idóneo para pasear y disfrutar del entorno que es único por sus vistas panorámicas de toda la sierra y su posición privilegiada como observatorio astronómico.



Pregunta vecinal “Tú decides”

Una primera actuación sería el acondicionamiento inicial del terreno, para su posterior enriquecimiento que tendría como actuaciones la retirada de bolos y piedras dispersas de granito así como algún vertido de escombros.

La segunda fase, sería la aportación de 50 cm de tierra vegetal en las zonas degradadas para crear un suelo que pueda desarrollar todos los procesos para crear un hábitat favorable a animales y plantas.

Se ha ideado una manera de alcanzar un uso eficiente de nuestros recursos naturales, en este caso, los vertidos de tierra vegetal de obras privadas y públicas, creando un espacio de depósito para toda la ciudadanía y empresas, donde se pueda verter este material para luego aprovecharla en la rehabilitación del área degradada.

Quedarían pendientes el proyecto de plantado de aromáticas aunque se respetarían las que están de forma natural y que con un suelo favorable sería probable su colonización natural.

Actividades para desarrollar:

1. Retiradas de piedras, pequeños vertidos de escombros y bolos de separación y horizontalización o allanamiento de los terrenos.
2. Enriquecimiento de los suelos con tierra vegetal y abonos naturales sobre todo en las zonas de pradera.
3. Preparado del residuo de roca

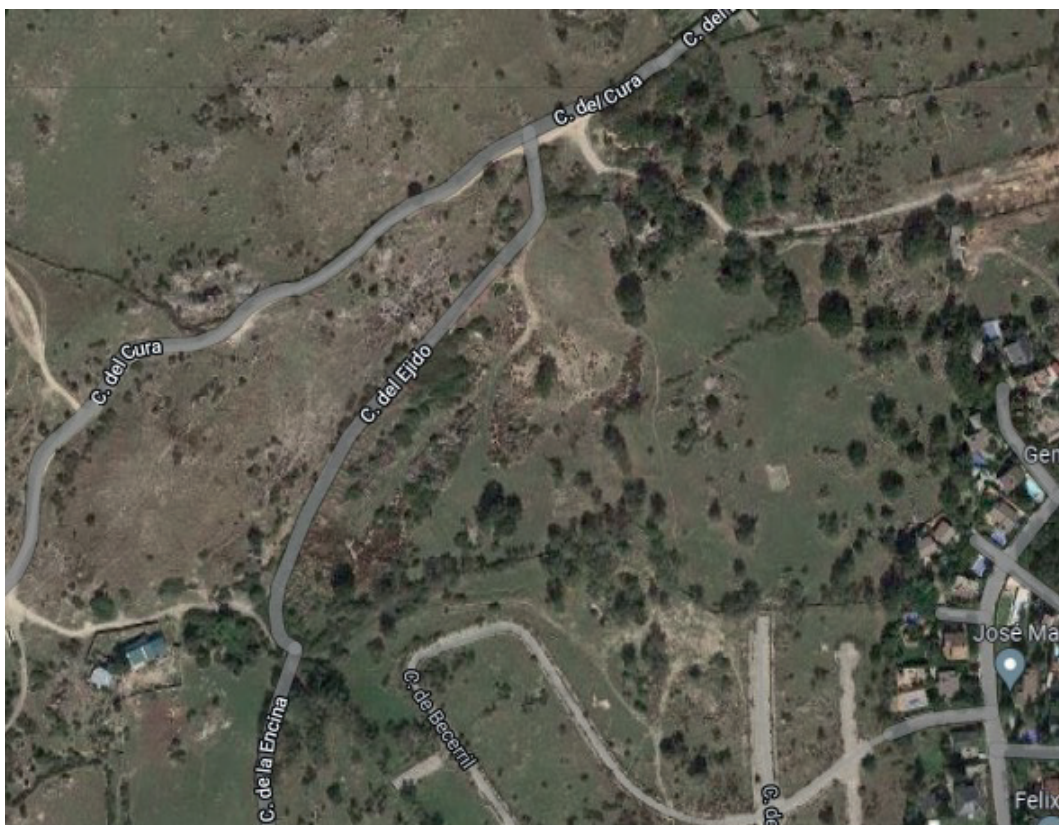

Presupuestos participativos 2023

Experiencias similares:

La empresa AGS excavaciones cumple con las premisas de recepcionar este tipo de residuos.

Objetivos Desarrollo Sostenible:



3.
Salud y Bienestar



11.
Ciudades y Comunidades sostenibles.



12.
Producción y consumo responsables



15.
Vida de ecosistemas terrestres.

Pregunta vecinal “Tú decides”

CLUB DE JUEGOS INTERGENERACIONAL

Consejo Sectorial de Cultura

Presupuesto: 1.250 €

Se propone la realización de un club de juegos en el que haya participación de todos los rangos de edad, desde los 3 a los 99 años. Los juegos que se propondrán serán de todo tipo: de estrategia, cooperativos, para educar en igualdad de género, tratar temáticas ambientales y de contenidos científicos. Se pretende, por tanto, aportar una alternativa de ocio saludable, enriquecedor y motivador y que además se mejore las capacidades cognitivas, emocionales y sociales del público usuario. El carácter transgeneracional permitirá además tejer vínculos y comunidad. En una fase 2, se propone crear una ludoteca de juegos con préstamo autogestionada por las personas usuarias del club.

Algunos de los juegos que se contemplan en el presupuesto son: Ajedrez, Domino, Damas chinas, Parchis, Risk, Colonos de Catan, Story Cubes, Colt Espresso, Rummy, Nimble, Dixit, Rhino Hero, Pirataatak, Stoneage, La tripulación, Diamoniak, etc.

El espacio será rotativo, un mes en cada pueblo en las casas de cultura.



Presupuestos participativos 2023

Actividades para desarrollar:

1. Generar cartelería y difusión del Proyecto.
2. Festival de juegos.
3. Sesiones de juego.

Experiencias similares:

No se mencionan.

Objetivos Desarrollo Sostenible:



3.
Salud y Bienestar



4.
Educación de Calidad



5.
Igualdad de Género

Pregunta vecinal “Tú decides”

MUJERES EMPRENDEDORAS DE LA SIERRA DE GUADARRAMA

Consejo Sectorial de Desarrollo Local y Turismo.

Presupuesto: 15.000 €

Descripción:

Esta propuesta surge con el objetivo del desarrollo de los emprendimientos de las mujeres en el ámbito rural, desde la perspectiva de apoyar el empoderamiento femenino y fomentar el desarrollo personal de las mujeres, acompañándolas en todos los procesos formativos necesarios, para su incorporación al mundo laboral y de los microemprendimientos.

Para ello, consta de diferentes actividades, cursos de capacitación, co-working, charlas y talleres donde las mujeres tengan ocasión de compartir sus conocimientos y experiencias, apoyadas por otras mujeres del mundo empresarial y se compartan emprendimientos de nuestro municipio, en un foro de mujeres emprendedoras.



Presupuestos participativos 2023

Actividades para desarrollar:

1. Feria de emprendedoras de la Sierra de Guadarrama, desfile de moda y concierto.
2. Talleres.
 - 2.1. Creatividad y Emprendimiento.
 - 2.2. Marketing digital.
 - 2.3. Redes Sociales.
3. Foro de emprendedoras de la Sierra de Guadarrama.

Experiencias similares:

Women Together en Colombia, Argentina, Brasil, México.

FADEMUR, Federación de Asociaciones de mujeres en el ámbito rural (Tenerife, Cáceres, Barcelona y Toledo).

Objetivos Desarrollo Sostenible:



5.
Igualdad de Género



8.
Trabajo decente y crecimiento económico.

CAJAS NIDO Y ANILLAMIENTO CIENTÍFICO DE AVES: UN PROYECTO PARA CONOCER Y CONSERVAR LA DIVERSIDAD DE AVES DE NUESTRO PUEBLO

Consejo Sectorial de Medio Ambiente y Urbanismo.

Presupuesto: 19.468,21 €

Descripción:

La biodiversidad forma parte de los pilares del desarrollo ambiental, social y económico actuales, por lo que su conservación es uno de los retos más importantes de nuestra sociedad y es esencial para avanzar hacia el desarrollo sostenible de nuestro planeta.

Las aves no están exentas de esta pérdida de diversidad, por lo que su conservación es fundamental para vivir en un mundo más sano, agradable y sostenible, en el que podamos estar conectados con la naturaleza y sus dinámicas. Las aves son



atractivas, fáciles de observar y se encuentran en casi todos los hábitats por lo que su estudio científico, además de ser fascinante, se convierte en la base fundamental de cualquier política de conservación efectiva.

El presente proyecto propone estudiar las aves de nuestro entorno desde dos enfoques complementarios para ayu-

dar a su conservación: la instalación y seguimiento de cajas nido y la instauración de una estación de anillamiento científico de aves. Ambas aproximaciones son una herramienta esencial de gestión, conservación y educación que nos ayuda a vivir en un entorno más saludable.

Cajas nido para aves urbanas

Las cajas nido favorecen la biodiversidad y conservación de estas aves al facilitar su nidificación, cría y refugio.

El proyecto propone la colocación y seguimiento de 150 cajas nido (50 en cada uno de los términos municipales de El Boalo, Cerceda y Mataelpino. Además, reali-

Presupuestos participativos 2023

zar educación ambiental en forma de jornadas periódicas de puertas abiertas a la ciencia, en las que se pretende colaborar con instituciones educativas donde los alumnos y los ciudadanos podrán asistir a las revisiones de las cajas nido junto con los especialistas.

Estación de anillamiento científico de aves

El anillamiento científico de aves es una técnica de estudio con más de un siglo de historia que consiste en colocar una anilla metálica con un código de números y letras único, a modo de DNI, que permite identificar al ave de manera individualizada. El proyecto consistirá en establecer una Estación de anillamiento EMAN (Estaciones para la Monitorización de Aves Nidificantes) en las proximidades de El Boalo, que formará parte de la extensa red de estaciones de anillamiento con el fin de

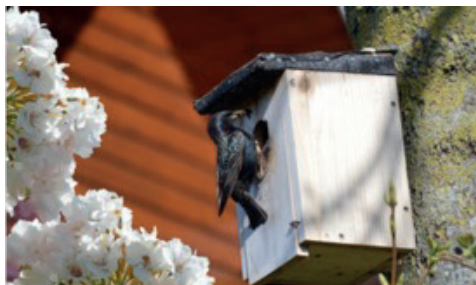

monitorizar las poblaciones de aves de nuestro entorno a largo plazo,

Se proponen 10 jornadas de anillamiento. Se llevará a cabo una jornada (5 horas desde el amanecer) por quincena con un intervalo mínimo de 6 días entre muestreos, según la metodología científica de este tipo de estaciones. Además, cada jornada de anillamiento se dividirá en 2 jornadas de educación ambiental, destinadas a la difusión del estudio de las aves para que la ciencia llegue a todos los públicos y hacer partícipe a la sociedad de la importancia del conocimiento científico, sus aplicaciones y beneficios. Al tener un contacto directo con las aves, la fijación del conocimiento es mayor y la sensibilización más inmediata.

Actividades para desarrollar:

1. Prospección y colocación de las cajas nido.
2. Visitas de prospección para la ubicación de la estación de anillamiento.
3. Proyección del documental "Vidas suspendidas".
4. Seguimiento de cajas nido.
5. Jornadas de puertas abiertas a la ciencia con cajas nido.
6. Anillamiento científico de aves y jornadas de puertas abiertas a la ciencia.

Experiencias similares:

Estaciones para la Monitorización de Aves Nidificantes

Pregunta vecinal "Tú decides"

Objetivos Desarrollo Sostenible:



4.
Educación de Calidad



13.
Acción por el clima



15.
Vida de Ecosistemas Terrestres

GUÍA NATURALISTA PARTICIPATIVA DE BOCEMA.

Consejo Sectorial de Medio Ambiente y Urbanismo.

Presupuesto: 15.000 €

Descripción:

La naturaleza es el patrimonio más valioso que podemos atesorar, no sólo porque sostiene la vida, la de todos los seres y por supuesto la de los seres humanos, sino porque es el libro dónde se ha escrito la historia de la evolución, de la existencia de todos los seres.

Valorar la naturaleza por su valor intrínseco, por su belleza y su complejidad y no sólo por los bienes y servicios que nos provee contribuye a vivir mejor, a sentirse parte un sistema global que nos conecta con los demás seres vivos y con nuestros iguales.

Pero para que esto ocurra es necesario acercarse a la naturaleza con una mirada de



curiosidad, que nos permita apreciar no solo aquello más patente y visible sino también lo pequeño, los ciclos, las relaciones, la complejidad.

Así, en este proyecto se propone precisamente poner esta mirada en nuestro entorno mediante un acompañamiento en el proceso de conocer a través de la curiosidad y el asombro la biodiversidad que nos rodea y entender sus conexiones entre sí y con nosotras mismas, las personas,

para contribuir a largo plazo a un modo de vida más sostenible basado en el afecto, el respeto y el disfrute de la naturaleza.

La metodología a través de la cual se propone llevar a cabo tan magno objetivo está fundamentada en las pedagogías activas y experimentales las cuáles se basan en el aprendizaje significativo, aquel que surge de la observación y la experimentación. El proyecto asienta sus bases en facilitar el contexto y los materiales para que las personas involucradas sean las que propongan métodos para cumplir los objetivos. De esta forma se produce un movimiento de reacción y descubrimiento. Así, se propone, como hilo conductor, realizar una guía naturalista de los valores geológicos,

Pregunta vecinal “Tú decides”

florísticos y faunísticos de El Boalo Cerceda y Mataelpino aplicando una metodología participativa y activa.

Se proponen 18 salidas al entorno con sus correspondientes sesiones de preparación. Cada salida irá acompañada de un taller previo de preparación y una parte de trabajo en gabinete dónde se recopilarán las muestras biológicas recolectadas y material gráfico.

Actividades para desarrollar:

1. Salida geo-astronómica. Se enfocarán a conocer la geología del entorno las principales rocas y minerales y formaciones geológicas que componen nuestro entorno, así como su edad.
2. Salidas geobotánicas y fitosociológicas. Se enfocarán a conocer el tipo de suelo que se desarrolla en el entorno así como las relaciones geobotánicas, fitosociológicas y biogeográficas.
3. Salidas edafológicas. El fascinante mundo de la vida bajo el suelo. Se podrá estudiar la estructura del suelo, sus distintos horizontes y la sorprendente vida que albergan.
4. Salidas botánicas-entomológicas. Se prestará atención a la flora (árboles, arbustos y plantas anuales) así como a sus acompañantes polinizadores o herbívoros. Se utilizarán prensas para recolectar muestras y generar un herbario y trabajar así la identificación con guías naturalistas.
5. Salidas ornitológicas. Se prestará atención en estas salidas a las aves del entorno, con avistamientos a simple vista, con prismáticos y también a través del canto.
6. Salidas para el estudio de los mamíferos. Se estudiarán los rastros y huellas de mamíferos carnívoros y se practicarán esperas para los mamíferos ungulados
7. Salidas herpetológicas. Para la observación de reptiles y anfibios.
8. Salidas micológicas y liquenológicas. Se estudiarán los organismos del reino de los hongos así como los líquenes, organismos resultantes de la interacción simbiótica entre hongos y algas.
9. Salidas del estudio de la vida dulceacuícola. En los momentos de disponibilidad de agua en los cursos de agua y abrevaderos se estudiará la comunidad de organismos que habitan este medio.
10. Sesiones de elaboración de materiales para la guía participativa en el formato que los participantes consideren más oportuno (guía clásica en papel, guía interactiva audiovisual, herbario, fungario, panel expositor..)
11. Puesta en común/ Encuentro Divulgación de resultados.
12. Gala Clausura del Proyecto.

Presupuestos participativos 2023

Experiencias similares:

- Valle de Laciana.
- Ecología a escala escolar.

Objetivos Desarrollo Sostenible:



4.
Educación de Calidad



13.
Acción por el clima



11.
Ciudades y Comunidades sostenibles.



15.
Vida de ecosistemas terrestres.

PARQUE PÚBLICO SOSTENIBLE INTERGENERACIONAL “REAJÓ DE SAN ANDRÉS”, MATAELPINO

Consejo Sectorial de Medio Ambiente y Urbanismo.

Presupuesto: 31.500 €

Descripción:

Somos un grupo numeroso de familias que proponemos un proyecto de diseño y construcción de un parque sostenible, un espacio pluridisciplinar en el que el juego, la participación y el encuentro de todas las ciudadanas y ciudadanos del municipio y alrededores se desarrollan simultáneamente manteniendo un enfoque común, el de habitar un espacio sostenible creado colectivamente, con la reutilización de elementos de la naturaleza del paisaje rural, como bolos de piedras, troncos, elementos vegetales, módulos de piedra donde jóvenes, pequeños y personas adultas podamos practicar la escalada, conjuntos de arena, incluso residuos en deshecho, como maderas, neumáticos, etc., con los que construir espacios de juego y aprendizaje.

Mataelpino es el único pueblo de los tres municipios que corresponde a la mancomunidad del ayuntamiento de El Boalo, que no dispone de área de juego integradas para la diversidad que reside en el mismo

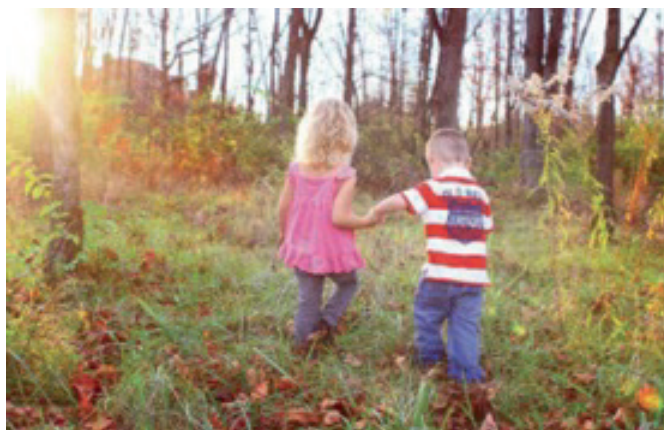

integrado en el paisaje, proponemos crear un espacio sostenible que responda a los tres pilares economía, sociedad y medio ambiente donde se pueda compartir tiempo de encuentro y enriquecer las relaciones entre ciudadanos y ciudadanas. Algo que caracteriza el proyecto es fomentar la participación y cooperación de las diferentes familias trabajando juntas, se puede mejorar la calidad de vida tanto para las generaciones actuales como futuras al igual que producir colaboraciones más potentes y transformadoras, como pueda ser con la comunidad educativa del colegio Josefina Carabias de Mataelpino o la nueva casa de la juventud del mismo municipio, de tal modo que se podrán generar vínculos entre las diversas edades y condiciones entre personas de un mismo municipio. Por lo que este es un proyecto que requerirá un equipo de coordinación que orqueste la creación y participación por parte de diversas personas que representen la vida en el pueblo

La ubicación propuesta está adyacente a la Urbanización de los Berrocales en el co-

Presupuestos participativos 2023

mienzo de la c/Cerrillo Altillo y la extensión corresponde a 10.000m², una 1/3 parte de la zona denominada Descansadero de “Reajo de San Andrés”.

Se propone unas Jornadas Participativas de Creación y Recuperación de la memoria con los vecinos y vecinas del municipio, al igual que las Jornadas de Construcción guiadas por personas profesionales de mediación y creación, por lo que es un proyecto que requiere de un equipo de coordinación.

Actividades para desarrollar:

1. Diseño y elaboración de las jornadas participativas.
2. Viabilidad de maqueta y diseño técnico del parque.
3. Intervención en el terreno con participación vecinal.



Experiencias similares:

En nuestro Municipio, tenemos un proyecto de transformación de patio del CEIPSO San Sebastián que se llevó a cabo mediante un proyecto arquitectónico de parque sostenible.

Otras experiencias:

- Construyendo Barrios 2030.
- Parque Cecilia en Aranjuez (Madrid),
- Parque de las turbinas: Wikado Playground de Rotterdam.
- Southwark. Philadelphia, Estados Unidos.

Pregunta vecinal "Tú decides"

Objetivos Desarrollo Sostenible:



3.
Salud y Bienestar.



13.
Acción por el clima



11.
Ciudades y Comunidades sostenibles.

CUIDEMOS DE NUESTRA SALUD MENTAL

Consejo Sectorial de Sanidad y Servicios Sociales.

Presupuesto----- 4.600 €

Descripción:

Este proyecto surge de la necesidad de desarrollar un conjunto de propuestas que nos permitan acercarnos a la realidad de la salud mental. Vivimos y convivimos con algunas patologías vinculadas a la falta de salud mental en algún momento de nuestras vidas, y lamentablemente, el porcentaje cada vez mas alto de vecinos/as tiene diagnosticada una enfermedad de estas características. Con esta propuesta pretendemos que se aporten las herramientas prácticas, sensibilizar y acercar a la realidad de la salud mental a nuestro Municipio, generando pautas que nos ayuden a prevenir situaciones o aspectos que desgraciadamente conllevan patologías leves o graves relacionadas con nuestra salud.

Con el desarrollo de charlas informativas, talleres para jóvenes y adultos, campañas de sensibilización y la incorporación de determinadas actividades municipales podremos no sólo prevenir la enfermedad sino colaborar para que nuestros vecinos/as no sientan el estigma de una enfermedad invisible e incapacitante.

Actividades para desarrollar:

1. Talleres teórico-prácticos sobre la salud mental para adultos y jóvenes.
2. Campañas de sensibilización.
3. Espacios de encuentro (Centros educativos, centro de Mayores, casas de la cultura, etc.)



Pregunta vecinal “Tú decides”

Experiencias similares:

Existen programas que se asemejan a lo propuesto en otros municipios que están teniendo una incidencia muy positiva.

Objetivos Desarrollo Sostenible:



3.
Salud y Bienestar.



4.
Educación de calidad.

INSTALACIÓN DE CÁMARAS DE VIDEO-VIGILANCIA PARA LA SEGURIDAD CIUDADANA

Consejo Sectorial de Urbanizaciones

Presupuesto: 18.150 €

Descripción:

Instalación de un sistema de videovigilancia controlado por el policía local compuesto por diferentes cámaras que estarían colocadas en las siguientes ubicaciones:

Constaría de 1 o 2 cámaras esféricas por ubicación más tres unidades de grabación situadas en cada pueblo y una unidad de control en la oficina de la policía local, desde donde se controlase todo el sistema. Las cámaras deberán enfocar a la fachada de los edificios públicos.

La grabación solo podrá ser visualizada por una persona del cuerpo de seguridad.

Cerceda:

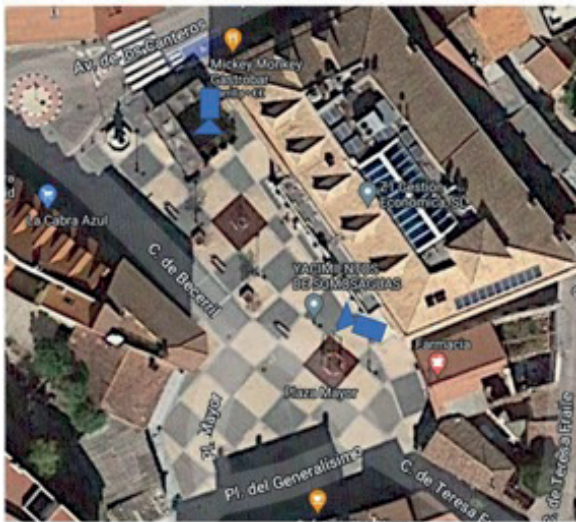

Edificio Administrativo (Ayuntamiento)
(Plaza Mayor, 4)



Casa Cultura
(C/Teresa Fraile, 28)

Pregunta vecinal "Tú decides"

El Boalo:

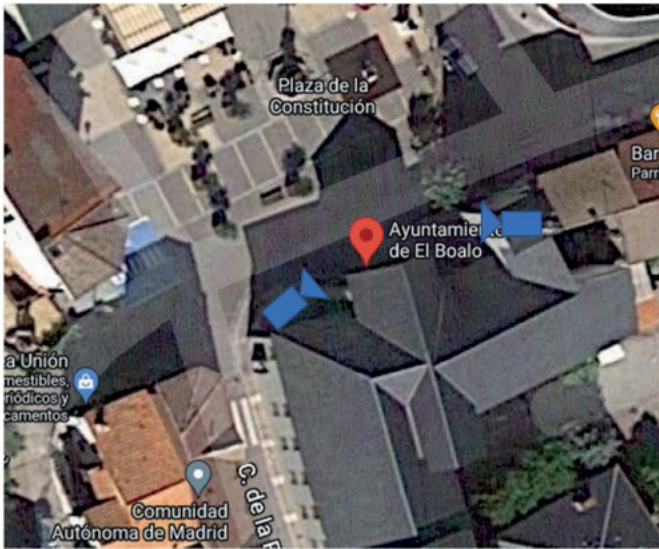

Ayuntamiento
(Plaza de la Constitución,1)

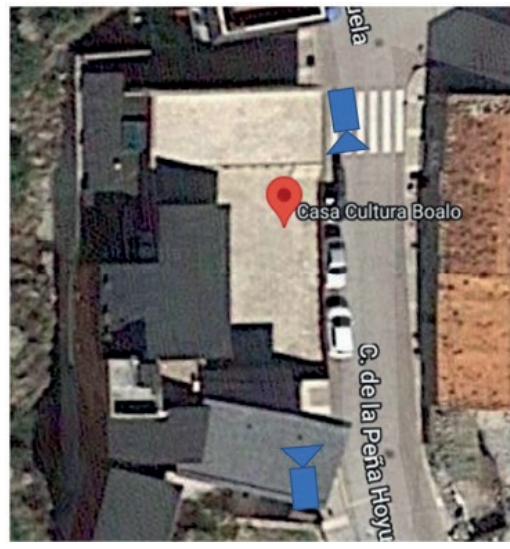

Casa Cultura
(C/Peña Hoyuelas, 10)

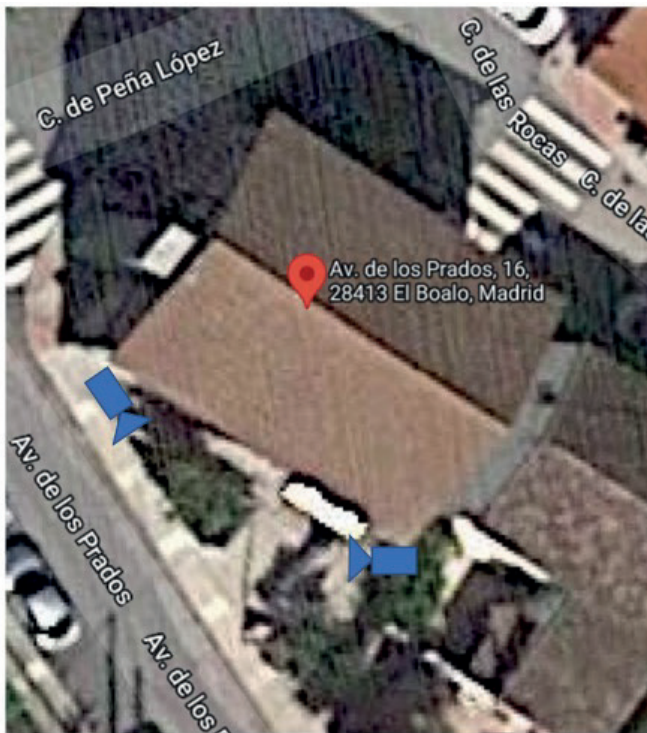

Centro de Mayores
(Avenida de los Prados, 16)

Mataelpino:



Edificio Administrativo (Ayuntamiento).
(Plaza de España, 3)

Actividades para desarrollar:

1. Suministro e instalación de cámara en los tres pueblos.
2. Instalación, cableado y puesta en marcha del sistema.
3. Suministro e instalación de PC para control y visualización de las cámaras instaladas a Policía Local.

Objetivos Desarrollo Sostenible:



9.
Industria, Innovación e
Infraestructura



11.
Ciudades y Comunidades
sostenibles

SEGUNDA FASE. ALCORQUES: RESTAURACIÓN

Consejo Sectorial de Urbanizaciones

Presupuesto: 6.342 €

Descripción:

El proyecto que se propone parte de un enfoque integrador del municipio para las urbanizaciones y el casco urbano, se pretende articular un recorrido peatonal seguro a lo largo de las calles de nuestro municipio y lograr así un entorno cuidado, para uso y disfrute de los vecinos y visitantes.

La idea parte del estado de conservación de los distintos alcorques del municipio, que han sido adaptados a las aceras existentes, esto ha propiciado que tengan distintos tamaños y diseños, además de ser objeto de barreras arquitectónicas que dificultan el uso adecuado para las personas, especialmente aquellas con movilidad reducida.

Por lo que se propone que se dé continuidad al proyecto aceptado en 2022, articulando un recorrido

peatonal seguro a lo largo de las calles de nuestro municipio, así como, un entorno cuidado, para uso y disfrute de los vecinos y visitantes.

Esta propuesta se centra por una parte seguridad, ya que el diseño de los aparcamientos y la distancia al casco urbano

crea una trama de circulación viandante que prioriza los desplazamientos peatonales, inaccesibles en muchos tramos, lo que obliga a circular por las vías en algunos casos y, por otra estética, pues nuestros pueblos son considerados turísticos, y por tanto para mantener ese carácter deben de mantener una estética cuidada y acorde a lo que queremos ofertar, y con ello, ayudar a los negocios del municipio. El proyecto debe de ser ampliado a las urbanizaciones, ya que forman parte del municipio y están realizando un esfuerzo importante para adecuarse a los estándares del Ayuntamiento para poder ser recepcionadas por éste.



Presupuestos participativos 2023

Actividades para desarrollar:

1. Localización de nuevos alcorques a restaurar
2. Reparación de alcorques
3. Reforestación de los alcorques que tras su reparación carezcan de árbol.

Experiencias similares:

Ejemplo de la actuación en la Comunidad de Madrid.

Objetivos Desarrollo Sostenible:



11.
Ciudades y Comunidades
sostenibles



15.
Vida de ecosistemas
terrestres.